Nr. 2 · August 2001 · 99. årgang

Vejsenhusianerbladet

udgivet af foreningen
DET GODE MINDE

Lørdag d. 22. september, kl. 13.00-16.00 holder vi

ÅBENT HUS

Nørre Farimagsgade 53

hvor vi viser vort nye domicil frem
for alle vore medlemmer.
Der bliver serveret en meget let anretning med
et glas postevand, sodavand, øl eller vin.

På gensyn
Bestyrelsen

Referat af ordinær generalforsamling i DGM 19.04.01 kl. 19.00 på D.K.V

1. Formanden bød velkommen.
Jørgen Cervino blev valgt til dirigent.

2. Formanden indledte med at mindes de, der var gået bort i årets løb.

Herefter gik formanden over til bestyrelsens beretning og indledte med at nævne de forskellige arrangementer, som DGM havde været vært ved i årets løb – bl.a. turen i Dyrehaven med hestevogn, bowlingarrangementet samt det årlige bankospil, hvor der igen i år var ca. 100 fremmødte.
Formanden nævnte desuden foreningens 143 års fødselsdag, hvor der ligeledes var omkring 100 deltagere. Formanden udtrykte sin og bestyrelsens glæde over, at der var taget godt imod det nye sted for afholdelse af denne årlige begivenhed. Betjeningen var helt i top, hvilket øgede det positive indtryk. Der blev udtrykt en tak til blæseorkestret for deres bidrag til den festlige dag, og det oplystes i den forbindelse, at der var givet et kontant bidrag til orkestrets liv og virke, som tak for hjælpen.
Det blev videre oplyst, at der i det forløbne år var udarbejdet en forretningsorden for bestyrelsesarbejdet samt aktivitetsoversigt. Oversigten skulle gøre arbejdet nemmere for fremtidige bestyrelser.
Vedr. jubilæer nævnte formanden, at det i bestyrelsen var besluttet fremover at give tilskud til klassejubilæer hvert 5. år.
Vedr. websiden agtede man fortsat at arbejde med at forbedre funktionaliteten.
Formanden oplyste, at foreningen pr. 1. marts fik mulighed for at indgå et andelslejemål og således blive "herre i eget hus". Det løste det evige problem med hensyn til den manglende arkivplads og fast arbejdslokale. Den årlige skovtur til september vil blive et åbent-hus-arrangement i de nye lokaler i nr. 53.
Formanden sluttede sin beretning med at rette en tak til forstanderen for brug af bl.a. skolens lokaler i årets løb.
På forstanderens forespørgsel angående evt. behov for møbler til de nye lokaler oplystes, at bestyrelsen med tak vil henvende sig ved behov.
Beretningen blev herefter godkendt.

3.a) Regnskabet blev forelagt og enstemmigt godkendt.
3.b) Bestyrelsens forslag til forhøjelse af kontingentet til 100,- kr. årligt blev forelagt og godkendt.

4. Ingen indkomne forslag.

5. Valg:
a) *René Fleischer* blev valgt som formand uden modkandidater.
b) *Niels Danhøj* og *Linda Dederding* (begge for 2 år) samt *Inger Riska Cervino* (for 1 år) valgtes som bestyrelsesmedlemmer.

Bestyrelsen består herefter af følgende medlemmer:
René Fleischer, formand
Inger Riska Cervino
Hanne Presutti
Niels Danhøj
Linda Dederding

c) Som suppleanter til bestyrelsen blev opstillet 3 kandidater:
Bestyrelsen foreslog *Birgitte Tøjberg* og *Susanne Reimart*, mens *Michael Aarøe-Ebersted* blev foreslået af redaktør Henning Aksby.
Der blev derefter foretaget en afstemning med følgende resultat:
1) *Birgitte Tøjberg*, 2) *Susanne Reimart.*

d) Redaktør *Henning Aksby* samt redaktørsuppleant *Michael Aarøe-Ebersted* blev genvalgt.
e) Som ekstern revisor blev revisor *Søren Pedersen* genvalgt.
f) Som kritisk revisor blev *Inge Rødgaard* genvalgt og *Jørgen Cervino* blev genvalgt som suppleant.

6. Forstanderen orienterede om det fremskredne byggeri, som forventes færdigt i foråret 2002.
Den officielle indvielse bliver mandag d. 7. oktober 2002, hvor der iflg. forstanderen vil blive afholdt et arrangement fra kl. 18.00 til 22.00 for udgåede elever. Et arrangement i lighed med det arrangement skolen inviterede til, da mandagsmøderne havde jubilæum.
Der vil til anledningen blive udarbejdet et jubilæumsskrift.
Dirigenten takkede for god ro og orden.

Referent *Niels Danhøj*
Dirigent *Jørgen Cervino*

Efterskrift

Når jeg på generalforsamlingen foreslog at Michael Aarøe-Ebersted skulle vælges som suppleant, var det ikke fordi, jeg var utilfreds med bestyrelsens forslag, som jeg i øvrigt ikke kender. Men som jeg sagde i mit indlæg, så aner redaktionen ikke en pind af, hvad der foregår i bestyrelsen. Når jeg er færdig med at skrive om Vajsenhusets byggeri, går jeg af som redaktør. Men jeg er bange for, at redaktørposten fortsat vil være plaget af gennemtræk, hvis man ikke plejer den lidt bedre. Husk på kære bestyrelse, at bladet er foreningens livsnerve, uden et godt blad, sygner foreningen hen. Dederdings tidligere opråb på den halve forside efter en ny redaktør skulle nødig blive permanent.
Hvis jeg ikke fra min sidste redaktionsperiode havde haft så meget materiale liggende, var det blevet et sølle blad. Da jeg i sin tid var medlem af bestyrelsen, samt administrator af Bomhusvej og endvidere redaktør, var det meget lettere at lave et blad.

red.

Da årgang 1971 mødtes igen

Endelig oprandt dagen hvor årgang 1971 m. fl. efter 30 år skulle mødes igen på Det Kongelige Vajsenhus. Vi var nogle stykker, der havde fornøjelsen af at tilrettelægge klassefesten på skolen.
Efter nogen søgen hos skolens sekretær, DGM og på folkeregisteret lykkedes det at samle19 gamle elever sammen. Desværre kunne vores gamle klasselærer fru Jette Schrøder (Halling) ikke deltage. Vi startede d. 9. juni kl. 14.00 uden for skolen i strålende solskin. De fleste kunne vist kende hinanden uden større problemer. Vi gik først på Arbejdermuseet for at genopfriske den tids tapeter og gruekedler. Vi havde fået fru Rødgaard til at underholde undervejs. Derefter gik vi så tilbage til skolen, hvor tiden så endelig var moden til et gensyn med vor gamle skole.
Denne rundvisning foregik under skolens pedel Brians ledelse, han kender jo om nogen hver en krog i skolen. Vi indtog vores aftensmad på lærerværelset. Maden var ikke særlig tidstypisk for vor årgang, det var nemlig en italiensk buffet.
Det var ikke fordi der blev spist så fantastisk meget, men hold da op hvor vi snakkede og snakkede. Efter kaffen blev der danset i flere timer til rytmer af Beatles "A Hard Days Night". Det blev absolut en mindeværdig dag, som vi kan leve længe på. Det kan varmt anbefales alle at brug lidt energi til at finde sammen igen.

Årgang 1971

Årets eksamensafslutning

Det er vel mere end 125 år siden, at man ikke kunne holde eksamensafslutning på Vajsenhuset. Afslutningen blev i år afholdt i Medborgerhuset i Ahlefeldtsgade. Forstanderen talte om de små frygtsomme piger og drenge, som for 10 år siden begyndte på skolen og som nu fik deres afgangsbevis. DGMs formand uddelte årets kammeratskabspris. To af årets prismodtagere ses her sammen med formanden. Bagefter gik alle tilbage til skolen, hvor der var arrangeret en smuk buffet med vin og øl.

red.

Musikhistorisk

Musikundervisningen under forstander Charles Gandrup

Skolen var i 1875 flyttet fra Købmagergade til den nye Vajsenhusbygning i Nørre Farimagsgade 51, hvor undervisningen stadig foregår. Sang- og musikundervisningen blomstrede, og efter udnævnelsen af cand.theol. Charles Gandrup til forstander i 1890 blev undervisningen styrket yderligere, da Gandrup i 1891 oprettede Vajsenhusets orkester.
Gandrup, der havde et stort forfatterskab bag sig, var ikke kun en dygtig administrator og en stor pædagog, han var også gennemmusikalsk og en fremragende pianist, uanset han ikke kunne læse noder.
Niels Lunds afløser blev Emil T. C. Prehn (1863-1922), som i 1892 kom til Vajsenhuset. Som lærer varetog han både sang- og musikundervisningen, og allerede fra 1892 ledede han endvidere skolens drengeorkester. Prehn havde efter sin skolegang i Velgørenhedsselskabets Skole uddannet sig til violinist hos kgl. kapelmusikus Ludvig Holm, og sideløbende med lærergerningen på Vajsenhuset var han fra 1893 ansat som musiker på Folketeatret.
Prehn fortsatte med at undervise Vajsenhusets elever indtil 1920.
Da én af de øvrige musiklærere ved navn Anders Bentzen, som tillige var trompeter ved husarregimentet, i 1895 søgte sin afsked for at tiltræde en stilling som marketender ved Jægersborg Kaserne, fik bassist ved Dagmarteatret, Hans J. Larsen, et tip om, at stillingen ville blive ledig.
Han undslog sig dog med henvisning til, at han ikke havde nogen undervisningserfaring; men andre talte hans sag hos forstander Gandrup, og kort efter blev Hans J. Larsen indkaldt til et møde på dennes kontor med det resultat, at han Blev ansat på prøve for et år. Prøvetiden må have forløbet til alles tilfredshed, for Hans J. Larsen kom til at sætte sit præg på musikundervisningen på Vajsenhuset i de næste fyrre år.

red.

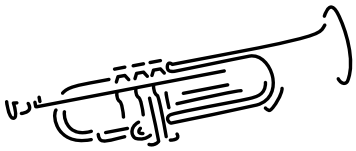

Lidt om en feriedreng

Hals Museum har udgivet et lille hæfte, hvor Per Henriksen (36) fortæller om sine sommerferier i Hals. En returbillet fra København til Ålborg kostede den gang 7 kr.. Hæftet er interessant og velskrevet og kan købes ved henvendelse til Hals Museum.

red.

DKV byggeriet

17. April: Hullet i gården er gravet færdig, der er slået spunsvæg ned for at forhindre, at Nansensgade skulle skride ned i udgravningen.
13. Juni: Alle betonelementer er opsat og sammenstøbt. Læg mærke til, at selv om 1/3 af den gamle linds rødder er bortgravet under byggeriet, så har det gamle træ ufortrødent foldet sine blade ud igen.
Samme dag blev grundstenen nedlagt af 2 af skolens elever ved hjælp af en sølvskinnende murske. Murstenene er specielt fremstillet og falder godt ind både i skolens og Nansensgades miljø. Når murerarbejdet fortsætter, vil der blive indmuret et rør med et dokument, hvori alle elevernes navne er angivet, endvidere skolens årsskrift samt de mønter som vi bruger i dag.

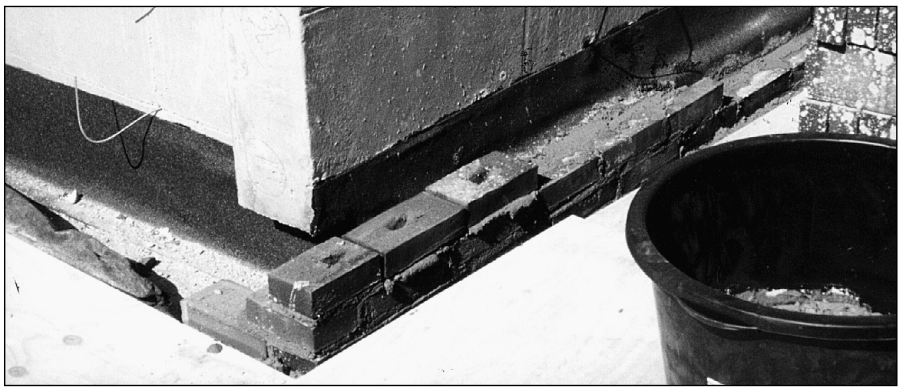

Vajsenhusianernes Forening
DET GODE MINDE

Formand:
René Fleischer , årg. 1988
Nordbyvej 15
2720 Vanløse
Tlf. 38 71 72 39

Næstformand:
Inger Riska Cervino, årg. 1960
Slotsherrens Have 115
2610 Rødovre
Tlf. 36 70 77 50

Kasserer:
Hanne Presutti, årg. 1957
Mariehøj 88
2610 Rødovre
Giro 102-0390
Tlf. 36 72 17 85

Linda Dederding, årg. 1992
Ringtoften115, st.tv.
2740 Skovlunde
Tlf: 44 91 92 95

Niels Danhøj, årg. 1990
Valbygaardsvej 79, st.tv.
2500 Valby
Tlf. 36 17 19 04

Web-adresse:
www.detgodeminde.dk

Foreningens mobiltelefonnummer, 26 88 00 11, vil fremover være foreningens eneste telefonkontakt for medlemmerne til bestyrelsen og den skal anvendes ved enhver kontakt.

Aktivitetskalender

DET GODE MINDE

26.10 Bowling

22.11 Bankospil

19.01 Stiftelsesfest

18.04 Generalforsamling

Det Kgl. Vajsenhus

Husk mandagsmøderne på skolen den første mandag i oktober og november.

Dødsfald

Karen Klefald, årgang 1923.

Æret være hendes minde.

Undgå afbrydelse i tilsendelse af Vajsenhusianerbladet ved flytning:
Gå på det lokale posthus og udfyld et portofrit flyttekort.
Skriv 3832 Vajsenhusianerbladet. Giv også besked til kassereren.

Gamle minder

Takket være vores hjemmeside har vi modtaget følgende:
Jeg læste fornylig en artikel i vores blad om et interwiew med hendes Majestæt Dronning Margrethe, som omtalte Vajsenhusets 225 års jubilæum. Jeg var til stede den gang og kan fortælle dig, at da det tidligere kongepar ankom til skolen, fik den nu afdøde Dronning Ingrid en buket blomster, og den lille pige, som gav hende blomsterne, var et barnebarn af Jens Olsen (ham der skabte verdensuret på Københavns Rådhus).
Der var også en kortfilm om ugens begivenheder, blandt andet om Vajsenshusets jubilæum. Filmen blev vist i DSBs kino på hovedbanegården, og det kunne jo være sjovt at se, om den stadig er tilgængelig.
Tak for jeres blad og nyheder fra skolen, som jeg ser på nettet her i USA.
Otto Olsen, årgang 1954, Miami, Florida.

Michael.

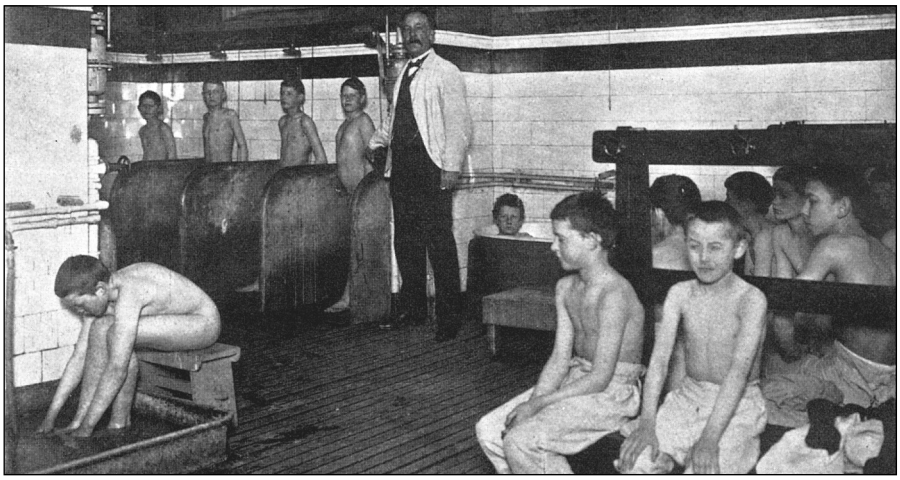

Vajsenhusets gamle badeanstalt i 1908.

Vajsenhusets badeanstalt 2001.

Sic transit gloria mundi. (Således forgår al verdens herlighed.)

Ansvarshavende redaktør : Henning Aksby · årg. 1934 · Nr. Søgade 37 C, 4. · 1370 København K · Tlf. 33 33 06 62
I redaktionen: Michael Aarøe-Ebersted · årg. 1984 · Bomhusvej 10, st.th. · 2100 København Ø · Tlf. 39 29 04 70
Bladet trykkes hos Dansk Data Tryk · Strandboulevarden 5 · 2100 København Ø · Tlf. 35 42 70 22